



# ΕΦΗΜΕΡΙΣ ΤΗΣ ΚΥΒΕΡΝΗΣΕΩΣ

## ΤΗΣ ΕΛΛΗΝΙΚΗΣ ΔΗΜΟΚΡΑΤΙΑΣ

ΑΘΗΝΑ  
16 ΙΟΥΝΙΟΥ 1989

ΤΕΥΧΟΣ ΤΕΤΑΡΤΟ

ΑΡΙΘΜΟΣ ΦΥΛΛΟΥ  
411

### ΠΕΡΙΕΧΟΜΕΝΑ

#### ΑΠΑΛΛΟΤΡΙΩΣΕΙΣ

#### ΑΠΟΦΑΣΕΙΣ

Κήρυξη αναδασωτέας εκτάσεως εμβαδού 16,871 στρεμμάτων στη θέση «Ζιώνιων», περιφέρειας Κοινότητας Κληματιάς, Νομού Ιωαννίνων ..... 1

#### ΠΟΛΕΟΔΟΜΙΑ

#### ΔΙΑΤΑΓΜΑΤΑ

Χαρακτηρισμός ως παραδοσιακού τμήματος της πόλης των Αθηνών και καθορισμός ειδικών όρων και περιορισμών δόμησης των οικοπέδων των περιοχών Εξαρχείων-Μουσείου-Στρέφη .... 2

#### ΑΠΟΦΑΣΕΙΣ

Καθορισμός ορίων στον οικισμό Βαργιάδων Ν. Ιωαννίνων ..... 3  
Τροποποίηση των ορίων οικισμού Κοινότητας Αμπελιάς Ν. Ιωαννίνων ..... 4

### ΑΠΑΛΛΟΤΡΙΩΣΕΙΣ

#### ΑΠΟΦΑΣΕΙΣ

(1)  
Κήρυξη αναδασωτέας εκτάσεως εμβαδού 16,871 στρεμμάτων στη θέση «Ζιώνιων», περιφέρειας Κοινότητας Κληματιάς, Νομού Ιωαννίνων.

#### Ο ΝΟΜΑΡΧΗΣ ΙΩΑΝΝΙΝΩΝ

Έχοντας υπόψη:

1. Τις περί διοικητικής αποκεντρώσεως διατάξεις.
2. Τις διατάξεις του άρθρου 117 παράγρ. 3 του συντάγματος.

3. Τις διατάξεις του Ν. 998/1979 «Περί Προστασίας των δασών και των δασικών εν γένει εκτάσεων της χώρας» και συγκεκριμένα:

α) Του άρθρου 41 παράγρ. 1

β) Του άρθρου 38 παράγρ. 1

4. Τις διαταγές του Υπουργείου Γεωργίας, αριθμ. α) 160417/1180/8.7.1980 και β) 182447/3049/24.9.1980.

5. Την αναφορά του Δασαρχείου Ιωαννίνων αριθμ. 2679/14.4.1989 με την οποία προτείνεται η κήρυξη ως αναδασωτέας, της αναφερόμενης στο θέμα εκτάσεως, αποφασίζουμε:

Κηρύσσουμε αναδασωτέα, με σκοπό να επανέλθει στην προτέρα της κατάσταση, με φυσική αναγέννηση, την εκχερσωθείσα παρανόμως από την εταιρεία ΛΑΤΟΜ. Ε.Π.Ε. Χ. Τασιούλα - Α. Σταλικά δημόσια δασική έκταση συνολικού εμβαδού 16, 871 στρεμμάτων, στη θέση «Ζιώνιων», περιφέρειας Κοινότητας Κληματιάς Ιωαννίνων.

Η έκταση αποτελείται από τρία (3) τεμάχια, προσδιοριζόμενα στο συνημμένο τοπογραφικό διάγραμμα, που αποτελεί αναπόσπαστο μέρος της παρούσης, ως ακολούθως:

Το πρώτο με στοιχεία 1, 2, 3, 4, 5, 6, 7, 8, 9, 10, 11, 12, 13, 1, το δεύτερο με στοιχεία 14, 15, 16, 17, 18, 19, 20, 21, 22, 23, 24, 25, 14 και το τρίτο 26, 27, 28, 26.

Αυτή έχει όρια:

Ανατολικά: Λατομείο αδρανών υλικών της εταιρείας ΛΑΤΟΜ-ΕΠΕ Χ. Τασιούλα - Α. Σταλικά και δημόσια δασική έκταση.

Δυτικά: Δημόσιες δασικές εκτάσεις και λατομείο αδρανών υλικών εταιρείας ΛΑΤΟΜ Ε.Π.Ε. Χ. Τασιούλα- Α. Σταλικά.

Βόρεια: Ομοίως

Νότια: Ομοίως.

Η απόφαση αυτή να δημοσιευθεί στην Εφημερίδα της Κυβερνήσεως.

Ιωάννινα, 16 Μαΐου 1989

Ο Νομάρχης  
ΔΗΜΗΤΡΙΟΣ ΟΙΚΟΝΟΜΟΥ

Ανήκει στη με αριθμό 1489 / 15-5-1989 Απόφαση του Πρώτου Υπουργού

ΤΟΠΟΓΡΑΦΙΚΟ ΔΙΑΓΡΑΜΜΑ  
 Έκτασης συνολικού εμβαδού 16.871 στ. στη θέση "Ζώνη",  
 Περιφέρειας Κοινότητας Κηφισίας κτηνοτροφική  
 ως ανασδωτά

ΝΟΜΑΡΧΙΑ ΙΩΑΝΝΙΝΩΝ  
ΔΙΑΡΧΕΙΟ ΙΩΑΝΝΙΝΩΝ

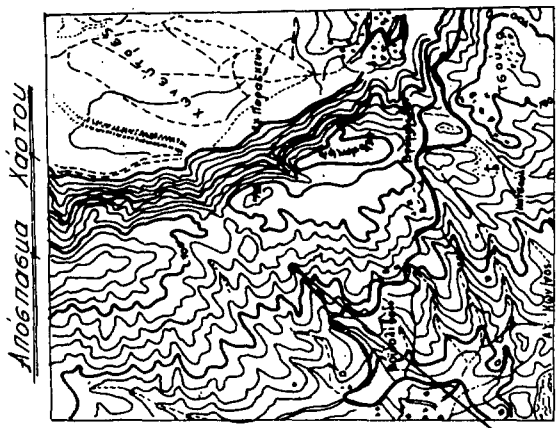
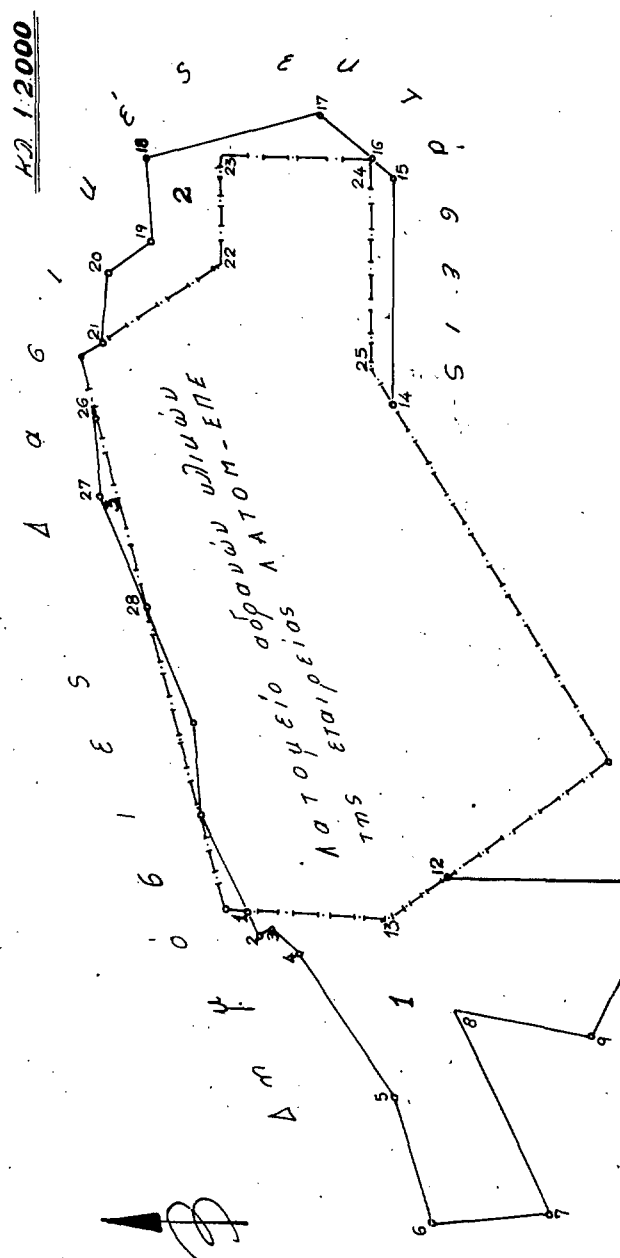

Ευχέρων θείσα εύταση.

ΥΠΟΜΝΗΜΑ

Τεμάχ. 1 (12... 13,1) + τεμ. 2 (14,15... 25,14) + τεμ. 3 (26,27,28,26)  
 συνολικού εμβαδ. 16.871 στρ. υπερυψωμένη ως ανασδωτά με τα παρακάτω όρια  
Ανατολικά: Λοτομείο αβανών υλιών της εταιρείας ΑΤΟΜ-ΕΠΕ  
 Ταξιούλα - Σταλίνα και Δημόσια Δασική εύταση.  
Δυτικά: Με Δημόσιες Δασικές εύτασεις ή Λοτομείο αβανών υλιών της ΑΤΟΜ  
Βόρεια: Δημόσιες δασικές εύτασεις και Λοτομείο " " " "  
Νοτιο: " " " " " " " "

Ιωάννου 16-5-1989 Ο Νομάρχης Ιωαννίνων Δημ. Οικονομικός Σύμβουλος με βαθ. Α	Ιωάννου 14-4-1989 Ο Διευθυντής Διεύθυνσης Δασολογίας με βαθ. Α	Ιωάννου 14-4-1989 Ο Συντάξας Ο Σύνταξας Ο Σύνταξας	Ουγκας Βελλής Τεχνική Δασολογίας
--	---	---	-------------------------------------

## ΠΟΛΕΟΔΟΜΙΑ ΔΙΑΤΑΓΜΑΤΑ

(2)

Χαρακτηρισμός ως παραδοσιακού τμήματος της πόλης των Αθηνών και καθορισμός ειδικών όρων και περιορισμών δόμησης των οικοπέδων των περιοχών Εξαρχείων-Μουσείου- Στρέφη.

### Ο ΠΡΟΕΔΡΟΣ ΤΗΣ ΕΛΛΗΝΙΚΗΣ ΔΗΜΟΚΡΑΤΙΑΣ

Έχοντας υπόψη:

1. Τις διατάξεις του άρθρου 9 του ν.δ/τος 17.7.1923 «Περί σχεδίων πόλεων κλπ.» (Α 228) όπως μεταγενέστερα τροποποιήθηκαν και συμπληρώθηκαν.

2. Τις διατάξεις των άρθρων 3 και 4 (παρ. 1) του ν. 1577/1985 «Γενικός Οικοδομικός Κανονισμός» (Α' 218) όπως τροποποιήθηκαν με το άρθρο 1 (παρ. 1 και 2) του ν. 1772/1988 (Α 91).

3. Την από 12.10.1987 εισήγηση-έκθεση της Διεύθυνσης Παραδοσιακών Οικισμών και Περιβάλλοντος (Γ7).

4. Την υπ' αριθμ. 562/1988 γνωμοδότηση του Δημοτικού Συμβουλίου Αθηνών.

5. Τις διατάξεις του άρθρου 5 του π. δ/τος 51/1988 «οργανισμός του Υπουργείου Περιβάλλοντος Χωροταξίας και Δημοσίων Έργων» (Α' 19).

6. Το υπ' αριθμ. 235/Δ/22.9.1988 Υπηρεσιακό Σημείωμα της Διεύθυνσης Πολεοδομικού Σχεδιασμού, Τμήμα Παραδοσιακών Οικισμών.

7. Τις υπ' αριθ. 299/87 και 301/1987 γνωμοδοτήσεις του κεντρικού Συμβουλίου Χωροταξίας, Οικισμού και Περιβάλλοντος.

8. Την υπ' αριθ. 167/1989 γνωμοδότηση του Συμβουλίου της Επικρατείας με πρόταση του Υπουργού Περιβάλλοντος, Χωροταξίας και Δημοσίων Έργων, αποφασίζουμε:

#### Άρθρο 1

Χαρακτηρίζεται ως παραδοσιακό το τμήμα της πόλης των Αθηνών, που περιλαμβάνει από την οδό 28ης Οκτωβρίου την Πλατεία Αιγύπτου, τη Λεωφόρο Αλεξάνδρας, τις οδούς Θεσπρωτίας, Βουλγαροκτόνου, Χαριλάου Τρικούπη, Καλλιδρομίου, Μετσόβου και 28ης Οκτωβρίου, όπως φαίνεται με εστιασμένη γραμμή στο σχετικό πρωτότυπο διάγραμμα σε κλίμακα 1:2000, που έχει θεωρηθεί από τον Προϊστάμενο της Διεύθυνσης Τοπογραφικών Εφαρμογών με την υπ' αριθ. 28587/1989 πράξη του και που συνοπτικό του αντίτυπο δημοσιεύεται με το παρόν διάταγμα.

#### Άρθρο 2

1. καθορίζονται ειδικοί όροι και περιορισμοί δόμησης των οικοπέδων του κατά το προηγούμενο άρθρο χαρακτηριζόμενου ως παραδοσιακού τμήματος της πόλεως των Αθηνών, ως και τμήματος του χαρακτηρισθέντος ως παραδοσιακού με το από 21.9.1979 π. δ/γμα (Ιστορικό Κέντρο) (Α 567), όπως στις παρακάτω παραγράφους.

Ειδικότερα η περιοχή, της οποίας καθορίζονται οι ειδικοί όροι και περιορισμοί δόμησης, περιλαμβάνει από τις οδούς Χαρ. Τρικούπη, Σόλωνος, Πατούχα, Μπότσαρη, Σολωμού, 28ης Οκτωβρίου, την πλατεία Αιγύπτου, τη Λεωφόρο Αλεξάνδρας, τις οδούς Θεσπρωτίας, Βουλγαροκτόνου και Χαρ. Τρικούπη, όπως φαίνεται με διακεκομμένη γραμμή στο σχετικό πρωτότυπο διάγραμμα σε κλίμακα 1:2000 που θεωρήθηκε από τον Προϊστάμενο της Διεύθυνσης Τοπογραφικών Εφαρμογών με την υπ' αριθ. 28587/1989 πράξη του και που συνοπτικό του αντίτυπο δημοσιεύεται με το παρόν διάταγμα.

2. Ποσοστό κάλυψης 70% της επιφάνειας κάθε οικοπέδου.

3. α) Ο συντελεστής δόμησης των οικοπέδων και το μέγιστο επιτρεπόμενο ύψος των κτιρίων αυτών καθορίζονται κατά τομείς Ι, ΙΙ, ΙΙΙ, ΙΩ και V που φαίνονται στο ίδιο διάγραμμα ως εξής:

Τομείς	Συντελεστής Δόμησης	Ύψος	Ύψος προσοψής
I	2,10	10,80 μ.	-

II	2,40	14,00 μ.	10,80 μ.
III	2,80	14,00 μ.	-
IV	3,10	17,00 μ.	14,00 μ.
V	3,50	17,20 μ.	-

β) Σε περίπτωση προσθήκης σε υφιστάμενα κτίρια δεν έχουν εφαρμογή οι διατάξεις της παραγ. 5 του άρθρου 23 του ν. 1577/1985.

γ) Το μέγιστο ελεύθερο ύψος του ισογείου ορίζεται σε τέσσερα (4,00) μ.

δ) Το ελάχιστο βάθος εσοχής ορίζεται σε τρία (3,00) μ.

ε) Πάνω από το μέγιστο επιτρεπόμενο ύψος των κτιρίων επιτρέπεται μόνο οι κατασκευές της παραγ. 1 του άρθρου 16 του ν. 1577/1985 μετά από έγκριση της Επιτροπής Πολεοδομικού και Αρχιτεκτονικού Ελέγχου. (ΕΠΑΕ).

4. Η ΕΠΑΕ, δύναται να επιβάλλει τροποποίηση της στάθμης των ορόφων των νέων κτιρίων για λόγους καλύτερης ένταξής τους στο άμεσο περιβάλλον (π.χ. ευθυγράμμιση των ορόφων με διατηρητέο κτίριο σε επαφή).

5. Σε περίπτωση ανέγερσης κτιρίου σε οικοπέδο που βρίσκεται δίπλα σε παραδοσιακό κτίριο, και εφόσον το κτίριο τούτο απέχει από το όριο λιγότερο από την απόσταση που προβλέπεται από τις διατάξεις της παραγ. 1 του άρθρου 9 του ν. 1577/1985, το νέο κτίριο πρέπει να ανεγερθεί σε ίση απόσταση από το κοινό όριο, σε όσο τμήμα αυτού προβάλλεται η όψη του παραδοσιακού κτιρίου.

Η παραπάνω απόσταση μπορεί να μειωθεί μετά από έγκριση της ΕΠΑΕ, εφόσον στο νέο κτίριο δεν εξασφαλίζεται η διάσταση των 8.00 μ.

6. Οι όψεις των κτιρίων πρέπει να συσχετίζονται και να εναρμονίζονται με την αρχιτεκτονική και την κλίμακα των παραδοσιακών κτιρίων του άμεσου περιβάλλοντος. Ο στατικός κώνавος των κτιρίων και αρχιτεκτονικά στοιχεία όπως ανοίγματα και εξώστης πρέπει να ακολουθούν ως προς τις διαστάσεις και τις αναλογίες, τα παραδοσιακά πρότυπα της περιοχής.

7. Κατά την ανοικοδόμηση κτιρίου απαγορεύεται η κατάργηση των υποστηλωμάτων για τη δημιουργία παρόδιας στοάς.

8. Σε περίπτωση κατασκευής στέγης πρέπει να δημιουργείται γείσο και να δίνεται η κλίση σύμφωνα με τα παραδοσιακά πρότυπα της περιοχής.

9. Απαγορεύονται κάθε είδους επιγραφή και διαφήμιση στο εξωτερικό του κτιρίου, όπως στις προσόψεις, δώματα, περιφράξη καθώς και σε ικρίωματα μέσα στο χώρο του οικοπέδου ή μπροστά απ' αυτόν. Επιτρέπονται μόνο οι περιορισμένων διαστάσεων πινακίδες που πληροφορούν για τη χρήση των χώρων του κτιρίου και που τοποθετούνται σε θέση που δεν καλύπτουν ή αλλοιώνουν τη μορφή και το χώρο του κτιρίου, κατά τη χρήση της ΕΠΑΕ.

#### Άρθρο 3

1. Οικοδομικές άδειες που έχουν εκδοθεί μέχρι τη δημοσίευση του παρόντος διατάγματος εκτελούνται όπως εκδόθηκαν.

2. Άδεια κατεδάφισης παλαιών κτισμάτων ή αφαίρεσης λειτουργικών ή διακοσμητικών στοιχείων από αυτά χορηγείται μόνο μετά από έγκριση της ΕΠΑΕ.

#### Άρθρο 4

Η ισχύς του παρόντος διατάγματος αρχίζει από τη δημοσίευσή του στην Εφημερίδα της Κυβερνήσεως.

Στον Υπουργό Περιβάλλοντος, Χωροταξίας και Δημοσίων Έργων, αναθέτουμε τη δημοσίευση και εκτέλεση του παρόντος διατάγματος.

Αθήνα, 26 Μαΐου 1989

Ο ΠΡΟΕΔΡΟΣ ΤΗΣ ΔΗΜΟΚΡΑΤΙΑΣ  
ΧΡΗΣΤΟΣ ΣΑΡΤΖΕΤΑΚΗΣ

Ο ΥΠΟΥΡΓΟΣ  
ΠΕΡΙΒΑΛΛΟΝΤΟΣ ΧΩΡΟΤΑΞΙΑΣ ΚΑΙ ΔΗΜΟΣΙΩΝ ΕΡΓΩΝ  
ΜΑΝΟΛΗΣ ΠΑΠΑΣΤΕΦΑΝΑΚΗΣ

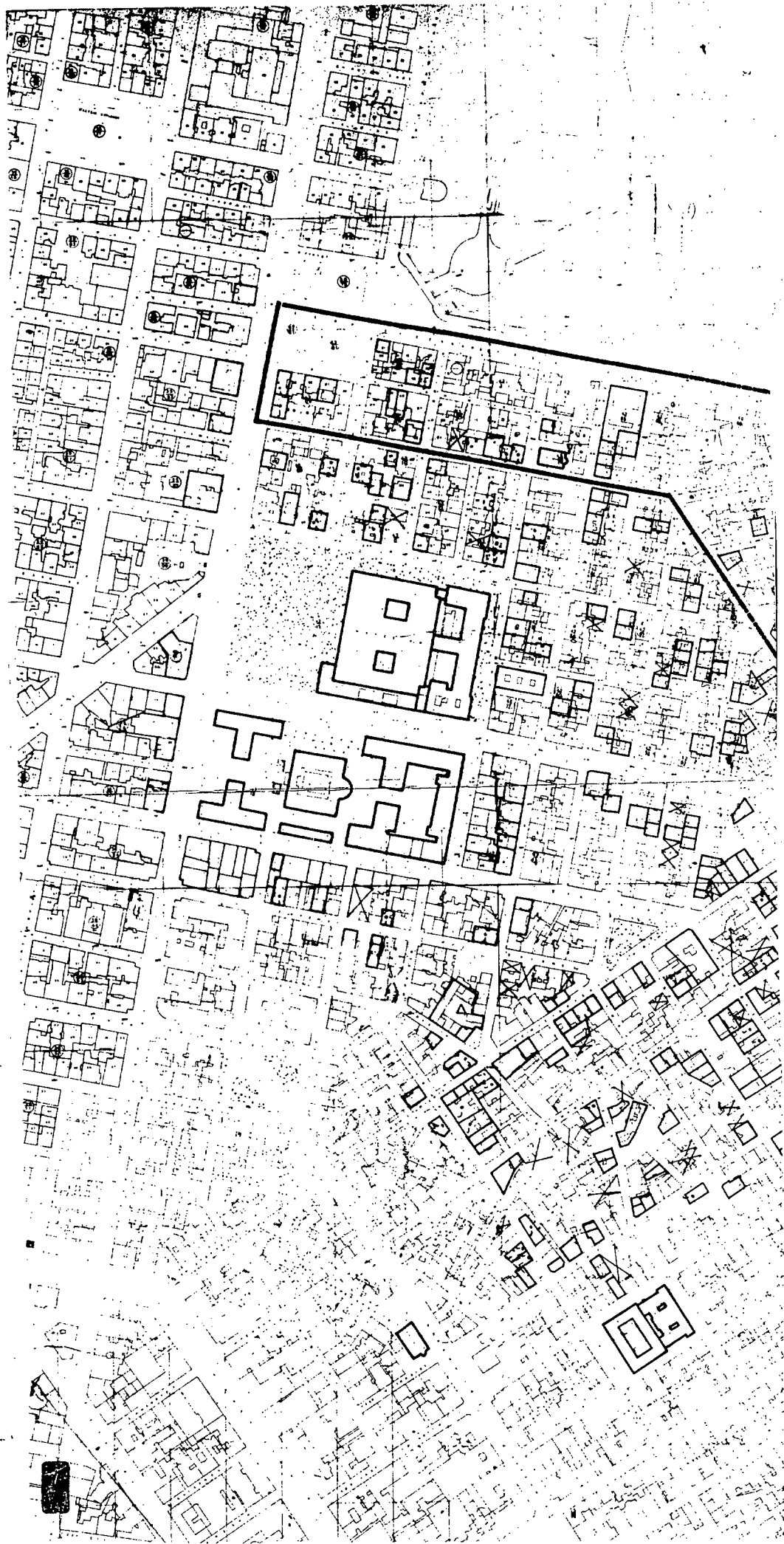



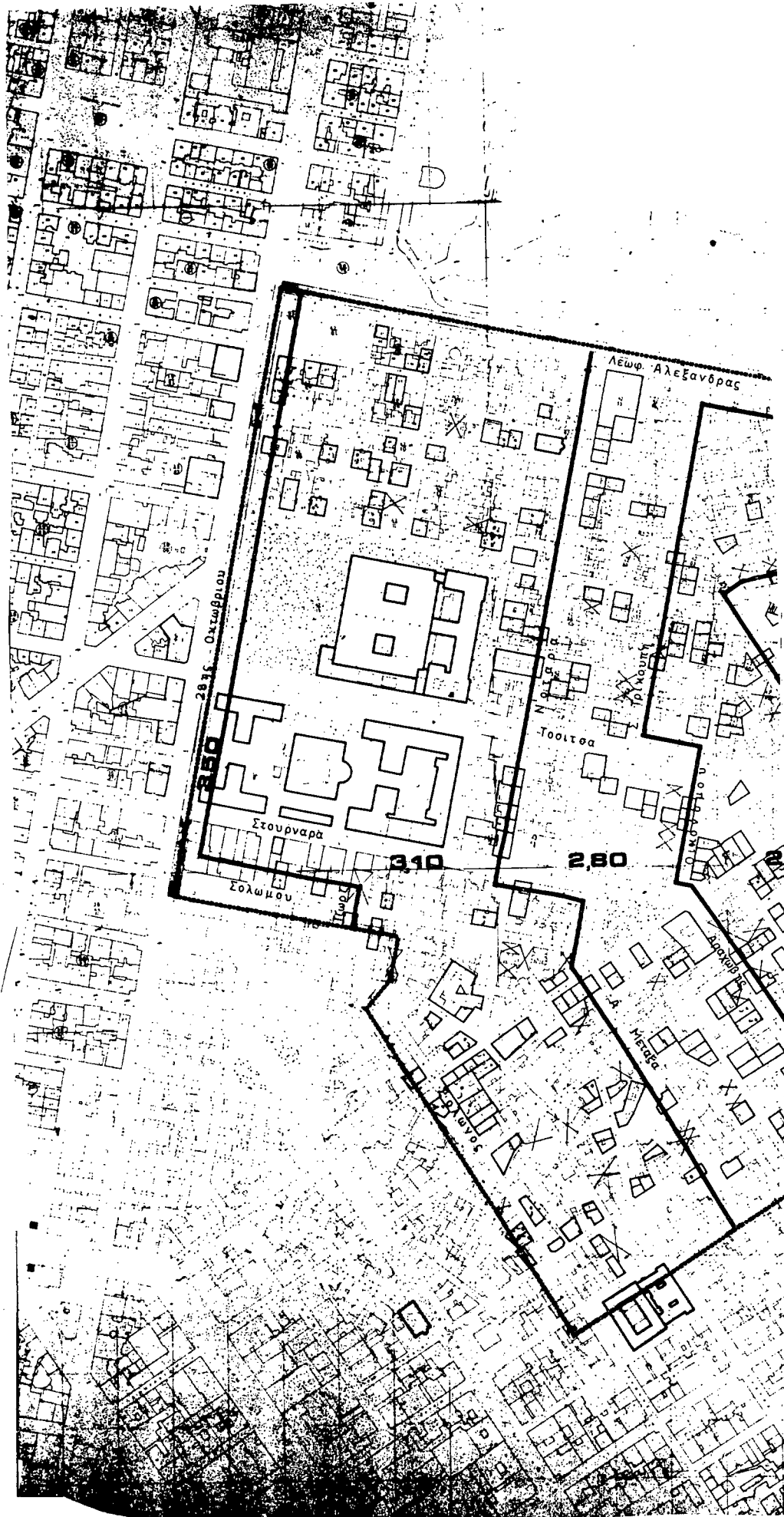

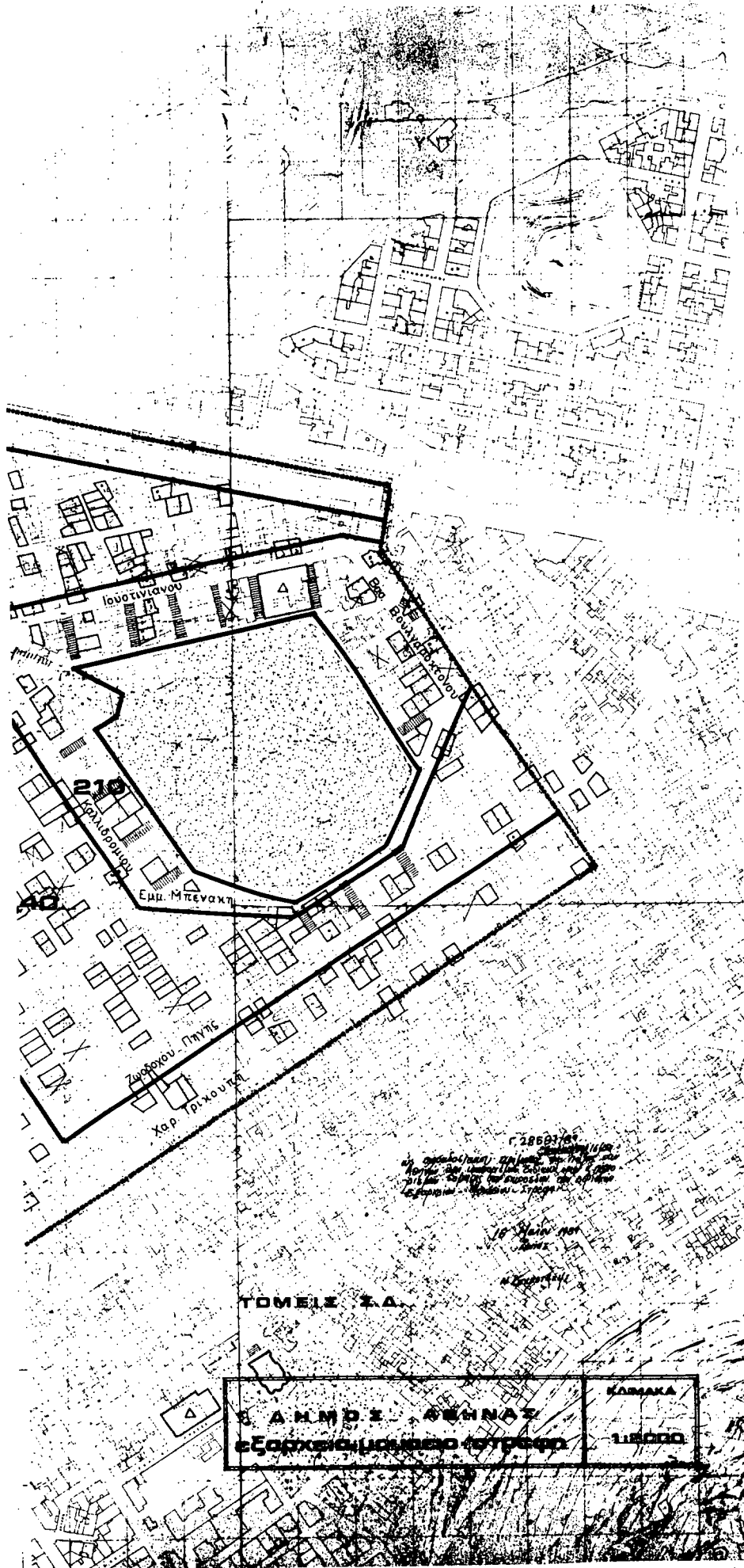

## ΑΠΟΦΑΣΕΙΣ

Αριθ. 472 (3)

Καθορισμός ορίων στον οικισμό Βαργιάδων Ν. Ιωαννίνων.

## Ο ΝΟΜΑΡΧΗΣ ΙΩΑΝΝΙΝΩΝ

Έχοντας υπόψη:

1. Τις διατάξεις του Π. Δ/τος 24.4.85 ΦΕΚ 181 Δ' «περί τρόπου καθορισμού ορίων οικισμών της χώρας μέχρι 2.000 κατοίκους, κατηγορίες αυτών και καθορισμού όρων και περιορισμών δόμησης και όπως τροποποιήθηκε από το Π. Δ/γμα 14.2.87 ΦΕΚ 133 Δ'.

2. Τις προτάσεις των ιδιωτών μελετητών μηχανικών στους οποίους ανατέθηκε σχετική μελέτη στα πλαίσια του προγράμματος Ανοικτών πόλεων που αφορούν την κατηγοριοποίηση και τον προσδιορισμό ορίων του οικισμού.

3. Τα δελτία αρχιτεκτονικής αναγνώρισης που συμπληρώθηκαν από τους προαναφερόμενους μελετητές κατά τις υποδείξεις των σχετικών προδιαγραφών του Υπ. ΠΕ.ΧΩ.Δ.Ε.

4. Τα πληθυσμιακά στοιχεία της τελευταίας απογραφής του κράτους της ΕΣΥΕ.

5. Το 631/30.11.1988 έγγραφο της κοινότητας Βαργιάδων.

6. Την γνωμοδότηση του Δασαρχείου Ιωαννίνων για τις περιοχές που πρέπει να εξαιρεθούν των ορίων του οικισμού σαν δάση και δασικές εκτάσεις όπως διατυπώθηκε με το 1765/18.3.1988 έγγραφο του.

7. Την 11/18.5.1989 γνωμοδότηση του Σ.ΧΟΠ του Νομού.

8. Τις διατάξεις του Α.Ν. 314/68 και του άρθρου 9 του Ν. Δ/τος 17.7.23 «περί αρμοδιότητας επιβολής όρων δόμησης κ.λ.π.».

9. Την Γ4δ/15883/1903/8.2.88 απόφαση Υπ. ΠΕ.ΧΩ.Δ.Ε. για κατάργηση της δημοσίευσης διαγραμμάτων σε ΦΕΚ.

10. Την 309/25.4.1988 (ΦΕΚ 394 Δ'/6.7.88) απόφασή μας για την κατηγοριοποίηση, καθορισμό ορίων και όρων και περιορισμών δόμησης: στον οικισμό Βαργιάδων, αποφασίζουμε:

1. Τροποποιείται η προηγούμενη απόφασή μας για καθορισμό ορίων του οικισμού Βαργιάδων με αριθ. 309/25.4.1988 (ΦΕΚ 394 Δ') και καθορίζονται τα όρια του οικισμού του θέματος όπως αυτά φαίνονται στο συνοδευτικό της παρούσας σχεδιάγραμμα σε κλ. περίπου 1:5000 που αποτελεί αναπόσπαστο μέρος της απόφασης αυτής και συντάχθηκε βάσει στοιχείων χαρτών και επί τόπου ελέγχου.

2. Κατά τα λοιπά θα ισχύει η προηγούμενη απόφασή μας.

3. Πριν από οποιαδήποτε κατάτμηση οικοπέδων εντός των ορίων του οικισμού θα πρέπει να θεωρείται το σχετικό τοπογραφικό διάγραμμα από το Τμ. Πολ. και Πολ. Εφ. Ιωαννίνων ώστε να εξασφαλίζεται:

α. Η συνέχεια των υπαρχόντων κοινοχρήστων χώρων και η δημιουργία νέων, σύμφωνα με τα οριζόμενα στις διατάξεις της παρ. 1 του άρθρου 6 του Π. Δ/τος 24.4.85 ΦΕΚ 181 Δ' και του Π. Δ/τος 14.2.87 ΦΕΚ 133Δ και

β. να εξασφαλίζεται οπωσδήποτε η συνέχεια των υφισταμένων ή εγκεκριμένων δρόμων του οικισμού. κατά τα λοιπά ισχύουν τα οριζόμενα στα Π. Δ/τα της 24.4.85 ΦΕΚ 181 Δ' και της 14.2.87 ΦΕΚ 133Δ'.

4. Τα σχεδιάγραμμα οριοθέτησης κλίμακας περίπου 1:5000 που συνοδεύει την παρούσα απόφαση αναρτάται ταυτόχρονα με την υπογραφή στον πίνακα ανακοινώσεων του Τμ. Πολ. και Πολ. Εφ. Νομ. Ιωαννίνων.

5. Η παρούσα απόφαση με την καρτέλλα ειδικών όρων δόμησης που την συνοδεύουν να δημοσιευθεί στην Εφημερίδα της Κυβερνήσεως.

Η απόφαση αυτή να δημοσιευθεί στην Εφημερίδα της Κυβερνήσεως.

Ιωάννινα, 29 Μαΐου 1989

Ο Νομάρχης  
ΔΗΜ. ΟΙΚΟΝΟΜΟΥ

Αριθ. 493

(4)

Τροποποίηση των ορίων οικισμού Κοινότητας Αμπελιάς Ν. Ιωαννίνων.

## Ο ΝΟΜΑΡΧΗΣ ΙΩΑΝΝΙΝΩΝ

Έχοντας υπόψη:

1. Τις διατάξεις του Π. Δ/τος 24.4.85 ΦΕΚ 181 Δ' «περί τρόπου καθορισμού ορίων οικισμών της χώρας μέχρι 2.000 κατοίκους, κατηγορίες αυτών και καθορισμού όρων και περιορισμών δόμησης και όπως τροποποιήθηκε από το Π. Δ/γμα 14.2.87 ΦΕΚ 133 Δ'.

2. Τις προτάσεις των ιδιωτών μελετητών μηχανικών στους οποίους ανατέθηκε σχετική μελέτη στα πλαίσια του προγράμματος Ανοικτών πόλεων που αφορούν την κατηγοριοποίηση και τον προσδιορισμό ορίων του οικισμού.

3. Τα δελτία αρχιτεκτονικής αναγνώρισης που συμπληρώθηκαν από τους προαναφερόμενους μελετητές κατά τις υποδείξεις των σχετικών προδιαγραφών του Υπ. ΠΕ.ΧΩ.Δ.Ε.

4. Τα πληθυσμιακά στοιχεία της τελευταίας απογραφής του κράτους της ΕΣΥΕ.

5. Την 7/1987 απόφαση του κοινοτικού συμβουλίου.

6. Την γνωμοδότηση του Δασαρχείου Ιωαννίνων για τις περιοχές που πρέπει να εξαιρεθούν των ορίων του οικισμού σαν δάση και δασικές εκτάσεις όπως διατυπώθηκε με το 6684/15.9.87 έγγραφο.

7. Την 11/18.5.1989 γνωμοδότηση του Σ.ΧΟΠ του Νομού.

8. Τις διατάξεις του Α.Ν. 314/68 και του άρθρου 9 του Ν. Δ/τος 17.7.23 «περί αρμοδιότητας επιβολής όρων δόμησης κ.λ.π.».

9. Την Γ4δ/15883/1903/8.2.88 απόφαση Υπ. ΠΕ.ΧΩ.Δ.Ε. για κατάργηση της δημοσίευσης διαγραμμάτων σε ΦΕΚ.

10. Την υπ' αριθ. 1171/30.11.1987 απόφασή μας, αποφασίζουμε:

1. Τροποποιούμε την υπ' αριθ. 1171/30.11.1987 απόφασή μας και καθορίζουμε τα όρια του οικισμού του θέματος όπως αυτά φαίνονται στο συνοδευτικό της παρούσας σχεδιάγραμμα σε κλ. περίπου 1:5000 που αποτελεί αναπόσπαστο μέρος της απόφασης αυτής και συντάχθηκε βάσει στοιχείων χαρτών και επί τόπου ελέγχου.

2. Κατά τα λοιπά θα ισχύει η υπ' αριθ. 1171/30.11.1987 απόφασή μας.

3. Πριν από οποιαδήποτε κατάτμηση οικοπέδων εντός των ορίων του οικισμού θα πρέπει να θεωρείται το σχετικό τοπογραφικό διάγραμμα από το Τμ. Πολ. και Πολ. Εφ. ώστε να εξασφαλίζεται:

α. Η συνέχεια των υπαρχόντων κοινοχρήστων χώρων και η δημιουργία νέων, σύμφωνα με τα οριζόμενα στις διατάξεις της παρ. 1 του άρθρου 6 του Π. Δ/τος 24.4.85 ΦΕΚ 181 Δ' και του Π. Δ/τος 14.2.87 ΦΕΚ 133Δ' και

β. να εξασφαλίζεται οπωσδήποτε η συνέχεια των υφισταμένων ή εγκεκριμένων δρόμων του οικισμού. κατά τα λοιπά ισχύουν τα οριζόμενα στα Π. Δ/τα της 24.4.85 ΦΕΚ 181 Δ' και της 14.2.87 ΦΕΚ 133Δ'.

4. Τα σχεδιάγραμμα οριοθέτησης κλίμακας περίπου 1:5000 που συνοδεύει την παρούσα απόφαση αναρτάται ταυτόχρονα με την υπογραφή στον πίνακα ανακοινώσεων του Τμ. Πολ. και Πολ. Εφ. Νομ. Ιωαννίνων.

5. Η παρούσα απόφαση με την καρτέλλα ειδικών όρων δόμησης που την συνοδεύουν να δημοσιευθεί στην Εφημερίδα της Κυβερνήσεως.

Η απόφαση αυτή να δημοσιευθεί στην Εφημερίδα της Κυβερνήσεως.

Ιωάννινα, 29 Μαΐου 1989

Ο Νομάρχης  
ΔΗΜΗΤΡΙΟΣ ΟΙΚΟΝΟΜΟΥ